



Schweizerische Eidgenossenschaft  
Confédération suisse  
Confederazione Svizzera  
Confederaziun svizra

Eidgenössisches Volkswirtschaftsdepartement EVD  
Bundesamt für Landwirtschaft BLW



# Fachtagung suisse melio Olten 2014

## Mitteilungen aus dem Bereich Ländliche Entwicklung

**Mittwoch, 18. Juni 2014**

Jörg Amsler, Stv. Leiter Direktionsbereich Direktzahlungen und Ländliche Entwicklung



# Übersicht

- Organisation / Personelles
- Finanzen
- MAPIS<sup>PLUS</sup>
- AP 14 – 17
- Andere Politikbereiche
- Strukturverbesserungen
- Diverses
- Ausblick



# In eigener Sache

# Organigramm BLW

Stand: 1.5.2014

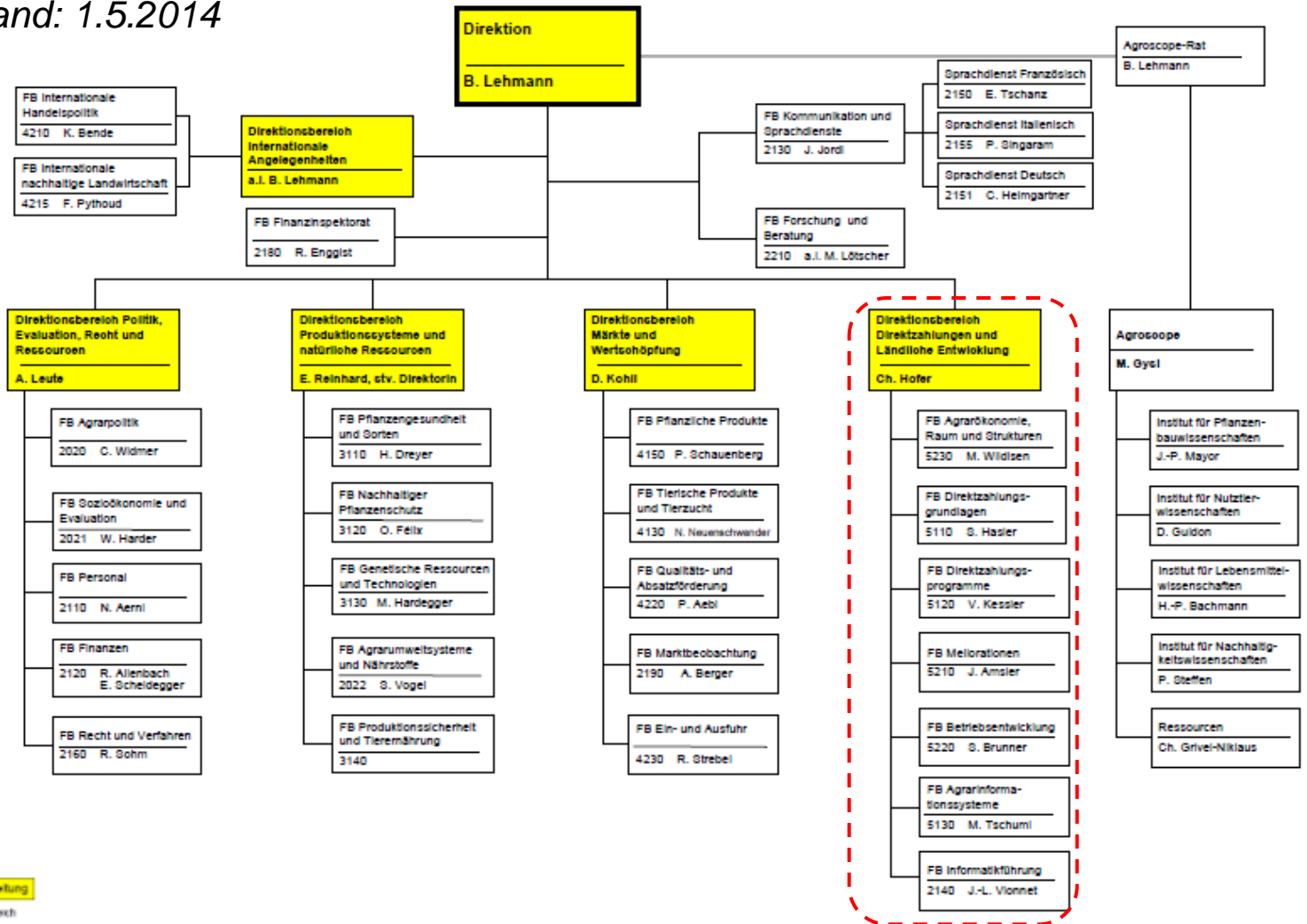

Geschäftsleitung

FB = Fachbereich



# Unité de direction Paiements directs et développement rural (UD PDR)

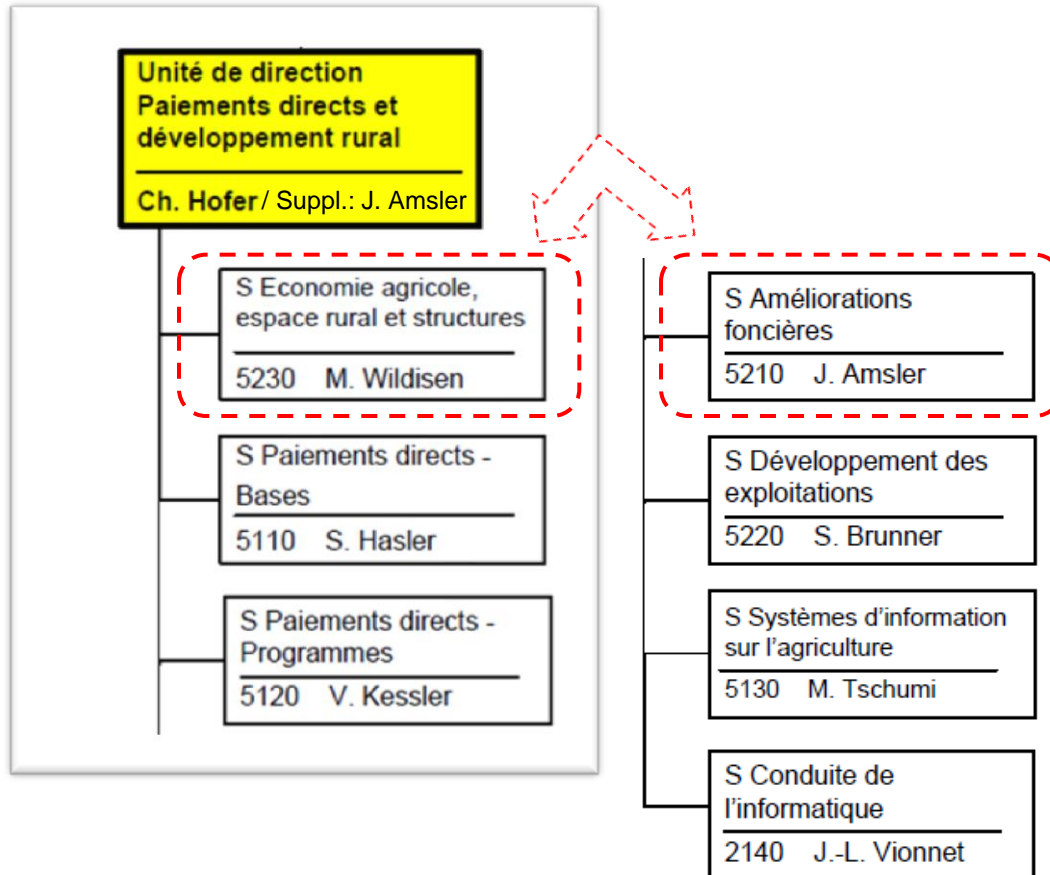



Zahlungsrahmen 2014-2017

# Übersicht über die 3 Zahlungsrahmen

| (in Mio. CHF)                                  | Budget<br>2013 | Bundesbeschluss<br>vom 13. März 2013 | Durchschnitt<br>pro Jahr |
|--|----------------|--------------------------------------|--------------------------|
| Grundlagenverbesserung<br>und Sozialmassnahmen | 194            | <b>798</b><br>(638)                  | 199,5                    |
| Produktion und Absatz                          | 458            | <b>1 776</b>                         | 444,0                    |
| Direktzahlungen                                | 2 794          | <b>11 256</b>                        | 2 814,0                  |
| <b>Total</b>                                   | <b>3 446</b>   | <b>13 830</b><br>(13 670)            | <b>3 457,5</b>           |

*(in Klammern Beträge gemäss Botschaft)*



Zahlungsrahmen 2014-2017

# Grundlagenverbesserung und Sozialmassnahmen \*

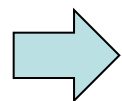

| (in Mio. CHF)                       | 2014                | 2015                | 2016                | 2017                | Total               |
|-------------------------------------|---------------------|---------------------|---------------------|---------------------|---------------------|
| Soziale Begleitmassnahmen           | 3                   | 3                   | 3                   | 3                   | <b>12</b>           |
| Beiträge für Strukturverbesserungen | 99<br>(89)          | 99<br>(89)          | 99<br>(89)          | 99<br>(89)          | <b>396</b><br>(356) |
| Investitionskredite                 | 47<br>(17)          | 47<br>(17)          | 47<br>(17)          | 47<br>(17)          | <b>188</b><br>(68)  |
| Pflanzen- und Tierzucht             | 38                  | 38                  | 38                  | 38                  | <b>153</b>          |
| Beratungswesen                      | 12                  | 12                  | 12                  | 12                  | <b>49</b>           |
| <b>TOTAL</b>                        | <b>199</b><br>(159) | <b>199</b><br>(159) | <b>200</b><br>(160) | <b>200</b><br>(160) | <b>798</b><br>(638) |

\*ohne vorgesehene Kürzungen aufgrund Konsolidierungs- und Aufgabenüberprüfungspakets 2014 (KAP 2014)  
(in Klammern Beträge gemäss Botschaft)



Zahlungsrahmen 2014-2017

# Grundlagenverbesserung und Sozialmassnahmen \*

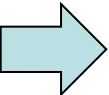
| (in Mio. CHF)   | 2014                  | 2015                  | 2016                  | 2017                  | Total                 |
|---|-----------------------|-----------------------|-----------------------|-----------------------|-----------------------|
| Soziale Begleitmassnahmen   | 3                     | 3                     | 3                     | 3                     | <b>12</b>             |
| Beiträge für Strukturverbesserungen   | 99<br>(99)            | 99<br>(99)            | 99<br>(99)            | 99<br>(99)            | <b>396</b><br>(396)   |
|  Investitionskredite | 45,3<br>(47)          | 15,3<br>(47)          | 46,5<br>(47)          | 46,5<br>(47)          | <b>153,6</b><br>(188) |
| Pflanzen- und Tierzucht   | 38                    | 38                    | 38                    | 38                    | <b>153</b>            |
| Beratungswesen  | 12                    | 12                    | 12                    | 12                    | <b>49</b>             |
| <b>TOTAL</b>  | <b>197,3</b><br>(199) | <b>167,3</b><br>(199) | <b>199,5</b><br>(200) | <b>199,5</b><br>(200) | <b>763,6</b><br>(798) |

\*ohne vorgesehene Kürzungen aufgrund Konsolidierungs- und Aufgabenüberprüfungspakets 2014 (KAP 2014)  
(in Klammern Beträge gemäss Botschaft)



# Beiträge für Strukturverbesserungen

## Ausbezahlte Bundesbeiträge 2000-2013

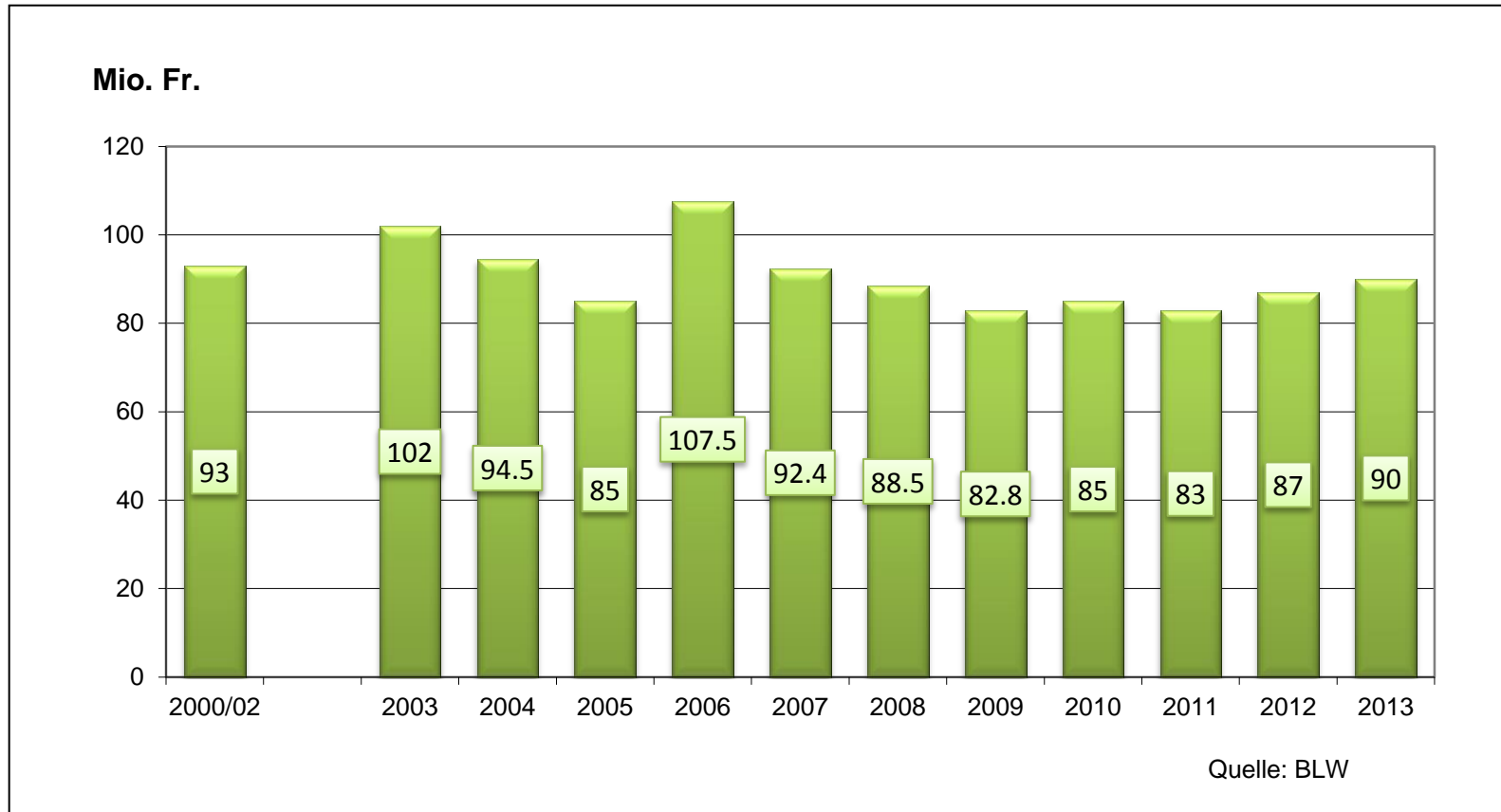





Beiträge für Strukturverbesserungen

# Bedarfmeldungen Kantone für 2014

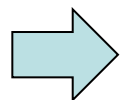

| in Mio. Fr.       | Rechnung<br>2013 | Bedarfs-<br>meldungen<br>2014 | Budget 2014 |
|-------------------|------------------|-------------------------------|-------------|
| Beiträge          | 90               | 122                           | 99          |
| Inv.kredite       | 51               | 86                            | 45.3        |
| Betriebshilfe     | 1.9              | 2.3                           | 1.9         |
| Um-<br>schulungen | 0.13             | 0.13                          | 0.85        |



# Auftragsvolumen: Im Jahre 2012 genehmigte laufende Tiefbauprojekte (in Mio. Franken)

|                    | Projektkosten | Bundesbeitrag |
|--------------------|---------------|---------------|
| Landumlegungen     | 35.1          | 14.2          |
| Wegebau            | 81.5          | 22.6          |
| Entwässerungen     | 7.7           | 2.2           |
| Bewässerungen      | 2.3           | 0.7           |
| Wasserversorgungen | 42.1          | 8.1           |
| PWI                | 26.6          | 5.0           |
| PRE                | 103.8         | 22.2          |
| Diverses           | 23.8          | 7.2           |
| <b>Total</b>       | <b>322.9</b>  | <b>82.2</b>   |



# Projekte zur regionalen Entwicklung

## Finanzen

Erhebung der aktuellen Finanzbedürfnisse (nur Beiträge des Bundes; November 2012) für die in Bearbeitung stehenden Projekte  
(in 16 Kantonen, Mio. Fr.):

| <b>2012</b> | <b>2013</b> | <b>2014</b> | <b>2015</b> | <b>2016</b> | <b>2017</b> | <b>2018</b> |                |
|-------------|-------------|-------------|-------------|-------------|-------------|-------------|----------------|
| <b>5.5</b>  | <b>11.1</b> | <b>20.1</b> | <b>20.3</b> | <b>17.1</b> | <b>13.9</b> | <b>9.2</b>  | <b>Mio.CHF</b> |

Zeitraum AP 14 – 17:

Aufstockung der Reserve für grössere Projekte (PRE, Meliorationen, Hochbauten)



# Mittelzuteilung an die Kantone

- NFA: Basis 2001 - 2005
- Zahlungsüberhänge Zusicherungen / Zahlungen per Ende Jahr
- Kreditbegehren der Kantone aufgrund unserer Umfrage
- Reserve: Beurteilung aufgrund unserer Umfragen zu den PRE
- Kein Kantons-Rating!



# Gemeinschaftliche Projektinitiativen

## Unterstützung von Vorabklärungen seit November 2006

Stand April 2014

|                              |     |
|------------------------------|-----|
| Eingereichte Projektskizzen: | 381 |
| Unterstützung zugesichert:   | 314 |

Ausrichtung der unterstützten Projektinitiativen:

|   |            |
|---|------------|
| • <b>Projekte zur regionalen Entwicklung, PRE</b> | <b>115</b> |
| • Nachhaltige Nutzung natürlicher Ressourcen      | 32         |
| • Ökologische Vernetzung (bis 31. Mai 2011)       | 107        |
| • Landschaftsqualität (ab 2014)                   | 47         |
| • Andere  | 13         |



# Projekte zur regionalen Entwicklung

## Stand April 2014

### Projekte regionale Entwicklung

#### Legende

- in Umsetzung
- in Detailplanung
- Vorabklärung abgeschlossen

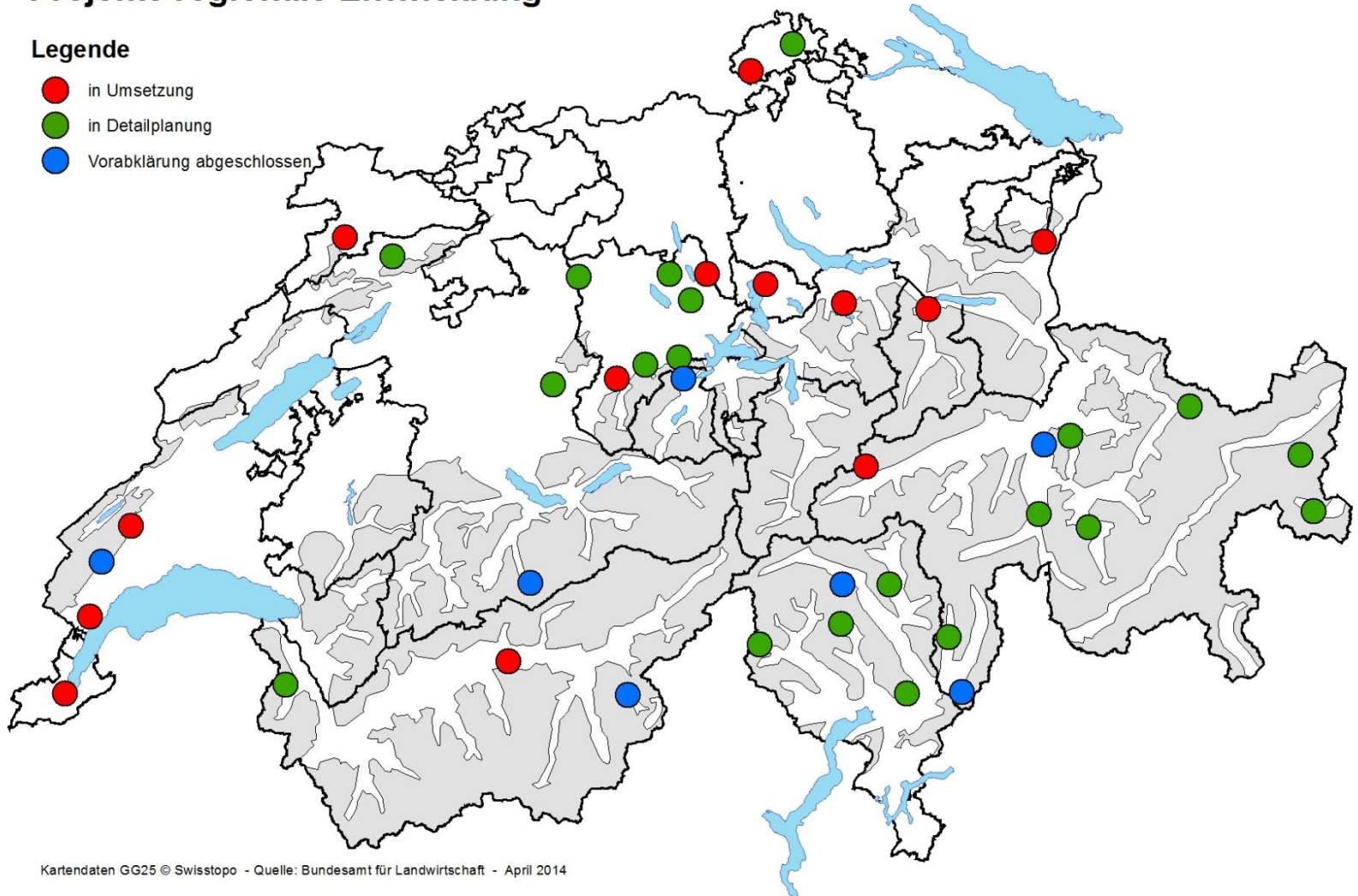



# Finanzpolitische Fragen

- Wirksamkeitsbericht der NFA 2012 – 2015: Vernehmlassung mit Fragebogen bis Ende Juni 2014
- HRM2 (harmonisiertes Rechnungslegungsmodell) in den Kantonen



# Abstimmung Fahrplan zwischen MAPIS<sup>plus</sup> und AG GIS

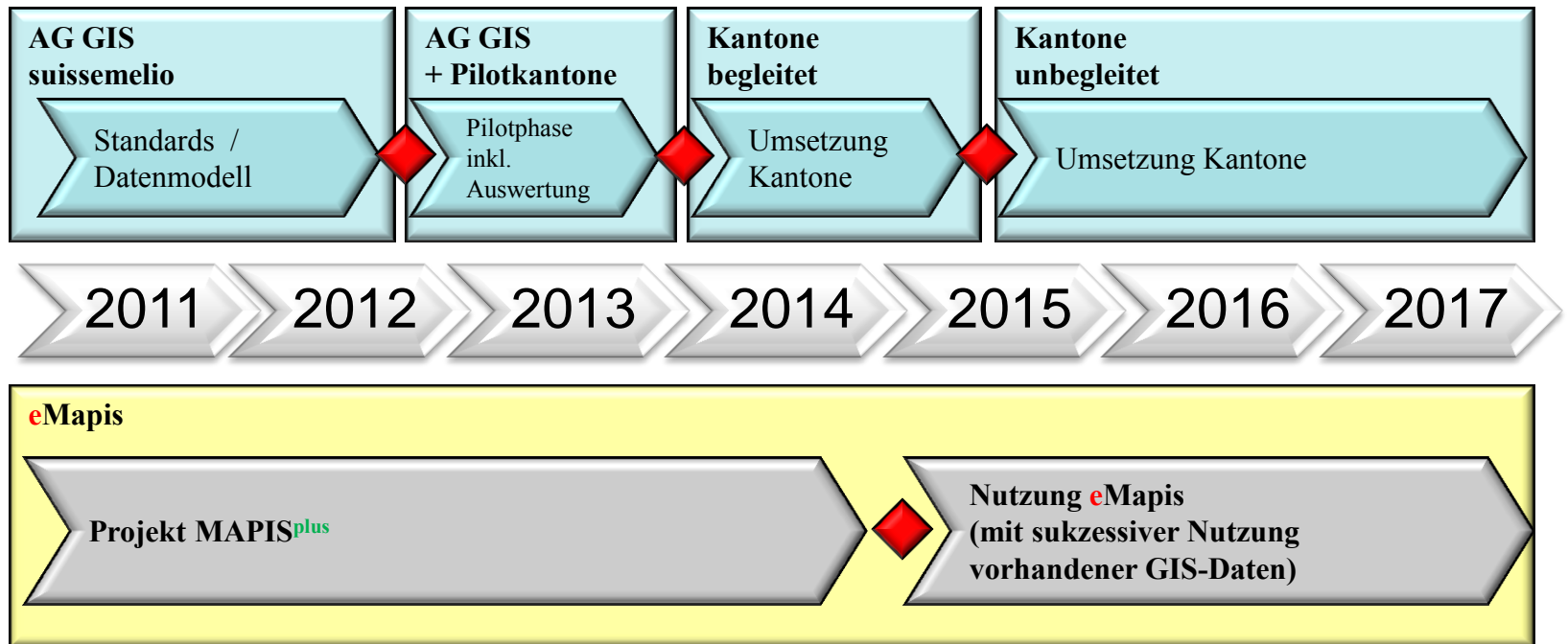





# Projektstand und Termine

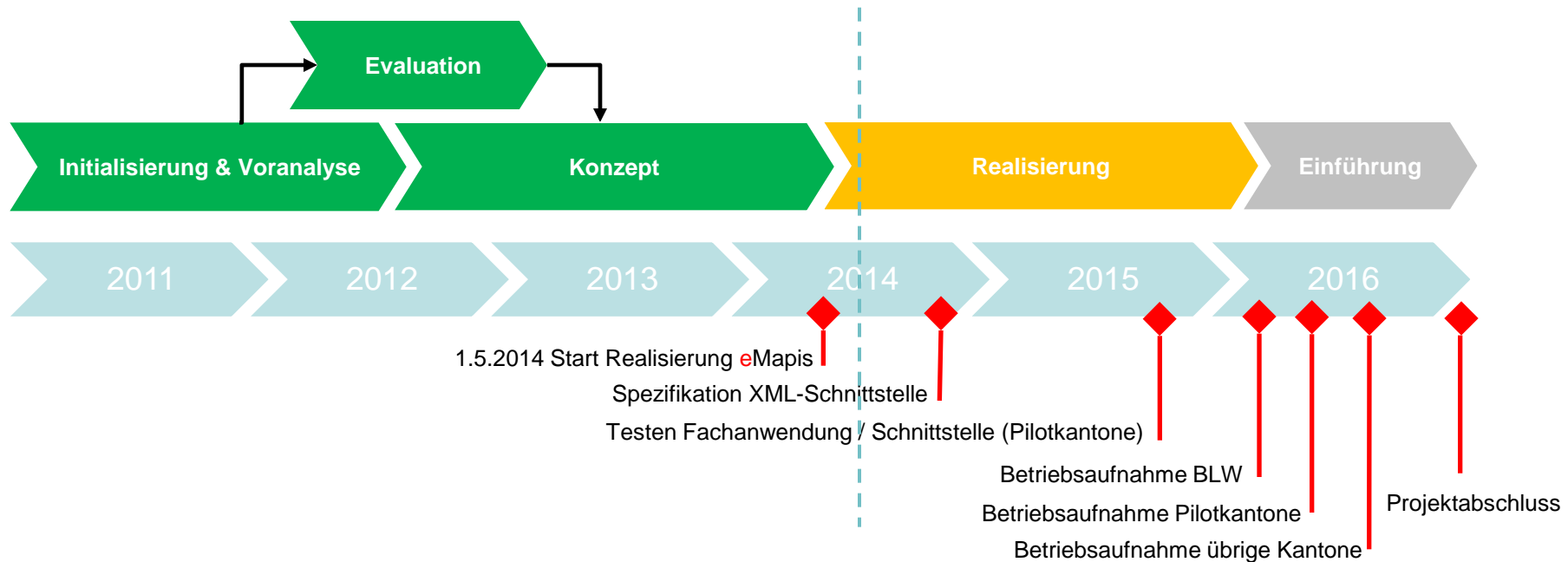

|  |                  |
|--|------------------|
| Vorgespräche Pilotkantone (Abstimmung)                       | September 2014   |
| Spezifikation Schnittstelle für Kantone verfügbar            | Ende Dez. 2014   |
| Kantonale Systeme angepasst für Schnittstelle (Pilotkantone) | Ende Aug. 2015   |
| Testen Fachanwendung / Schnittstelle (Pilotkantone)          | Okt. / Nov. 2015 |
| Betriebsaufnahme BLW   | März 2016        |
| Betriebsaufnahme Pilotkantone                                | Mai 2016         |
| Betriebsaufnahme übrige Kantone                              | August 2016      |
| <i>Meeting: Begleitgruppe Kantone / Pilotkantone</i>         | Q1 2015          |
| <i>Info-Meeting mit kantonalen Stellen</i>                   | Q2 2015          |



# Prozessablauf

Dateneingabe, Sichten (Daten und Dokumente) und Ablage mit der Webapplikation **eMapis**

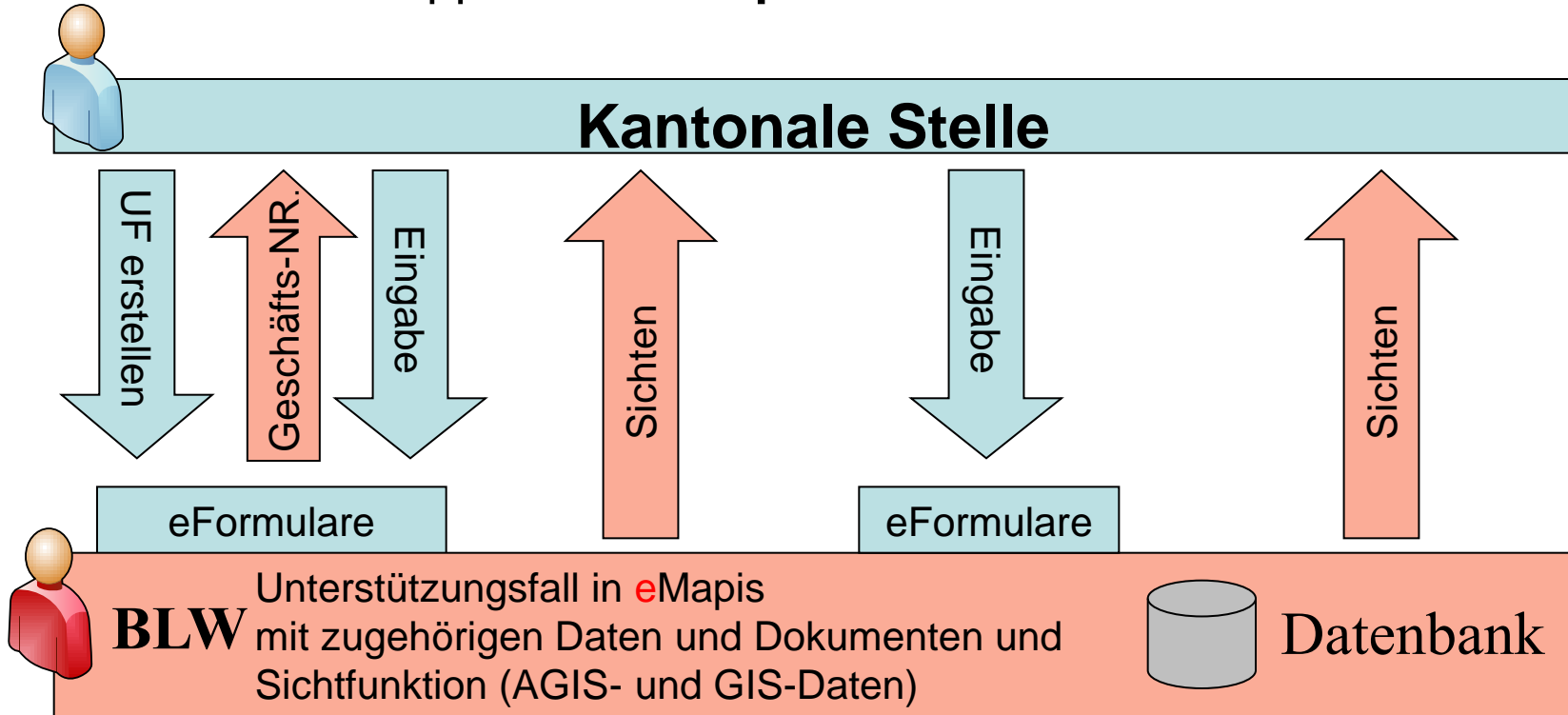



# Systemaufbau eMapis

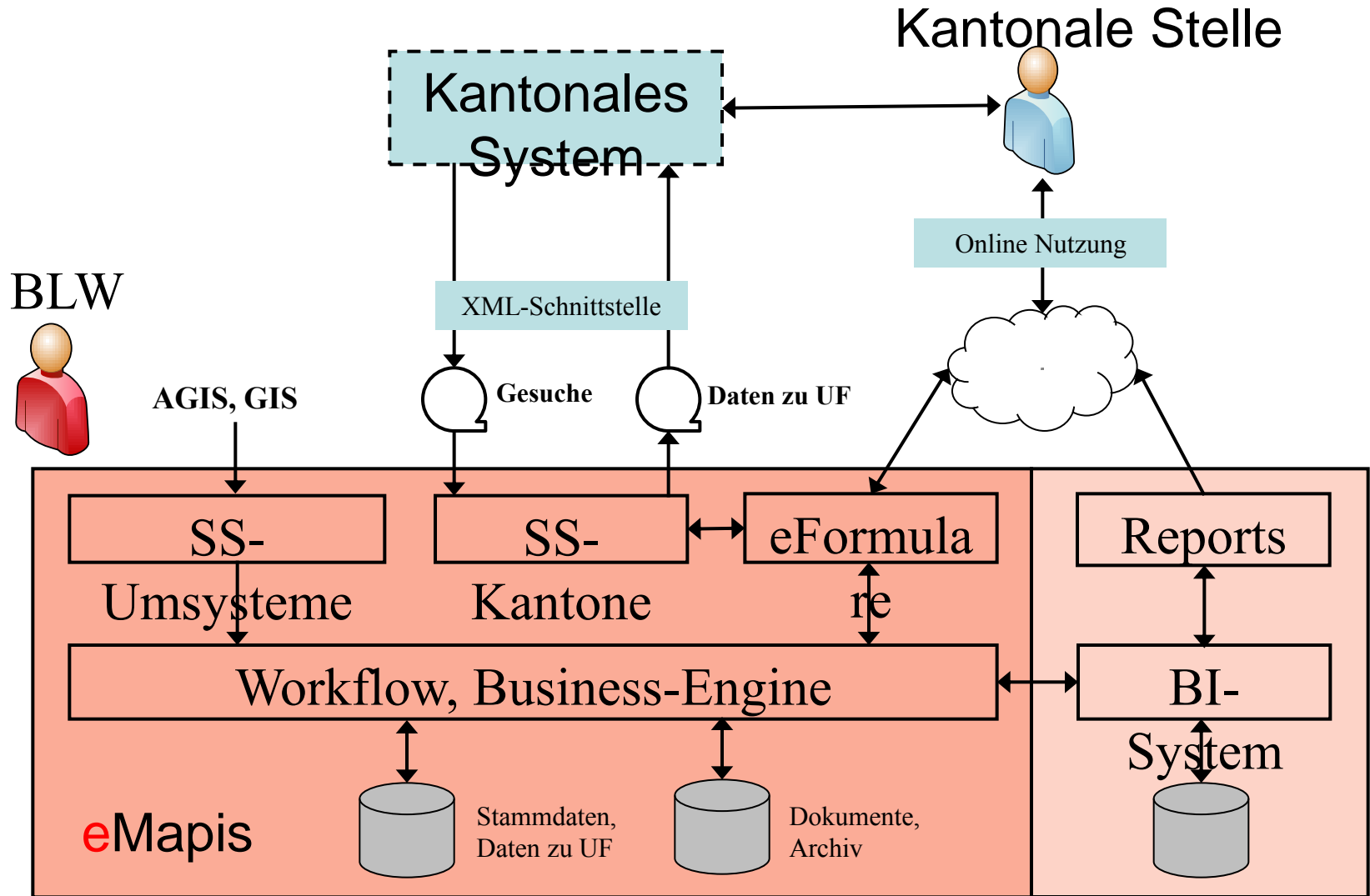

# Begleitgruppe Kantone, Pilotkantone?

| Kt. | Organisation                                    | IT-System | Vertreter (Begleitgruppe Kantone) |
|-----|---|-----------|-----------------------------------|
| BE  | LANAT, FB Strukturverbesserungen                | GELAN     | Christopher Kolly                 |
| FR  | SAgri, Développement rural                      | GELAN     | Joël Bader                        |
| LU  | Landw. Kreditkasse Luzern                       | GESPA     | Samuel Brunner                    |
| SO  | Amt für Landw., Abt. Strukturbesserungen        | GELAN     | Werner Wehrli                     |
| BL  | Landw. Zentrum Ebenrain, Strukturverbesserungen | LAWIS     | Andreas Bubendorf                 |
| SG  | Landwirtschaftsamt, Abt. Strukturverb. und BGBB | Agricola  | Kurt Hollenstein                  |
| GR  | ALG, Abt. Strukturverbesserungen                | Agricola  | Moreno Bonotto                    |

|   |  |     |   |
|---|--|-----|---|
| ? | andere Kantone für Pilot / Begleitgruppe | ?   | ? |
| ? | Pilotkanton(e) für GIS-Daten             | GIS | ? |



# Schwerpunkte Strategie LE 2025





# Vom Gesetz zu den Verordnungen

## Ausführungsbestimmungen (21 BR-Verordnungen):

- 1 neue Verordnung (Förderung von Qualität und Nachhaltigkeit)
- 6 Totalrevisionen (z.B. Direktzahlungsverordnung, DZV)
- 14 Teilrevisionen (z.B. Strukturverbesserungsverordnung)
- Aufhebung von 3 Verordnungen (Integration in DZV)

Einzelkultur-  
beitrags-  
verordnung

Direktzahlungs-  
verordnung

Strukturver-  
besserungs-  
verordnung

- Landwirtschaftliche Begriffsverordnung
- Verordnung über die Koordination der Kontrollen auf Landwirtschaftsbetrieben
- Verordnung über die Informationssysteme im Bereich Landwirtschaft
- Verordnung über das bäuerliche Bodenrecht



# Landwirtschaftliche Begriffsverordnung

## Definitionen

- Keine Anpassung der Faktoren für die Standardarbeitskraft (SAK-Faktoren) aufgrund des technischen Fortschritts per 2014
- Bericht zum Postulat Leo Müller liegt im Sommer 2014 vor
- Definition Leistungen für die landwirtschaftliche Produktion
- Definition landwirtschaftsnahe Tätigkeiten (Paralandwirtschaft)
- Mindestgrösse 0,25 SAK für die formelle Betriebsanerkennung





# Landwirtschaftliche Begriffsverordnung

## Änderungen Flächen

⇒ LwG: früher Beiträge für LN / neu für beitragsberechtigte Fläche (unabhängig von Einteilung)

- Flächendefinitionen (LN) grundsätzlich unverändert, bisherige Definition Uferbereich gestrichen
- Neu Uferwiese in DZV → extensive Wiese, ohne Schnittzeitpunkt
- Bauzonen, die nach dem 31. Dezember 2013 rechtskräftig ausgeschieden sind **≠** LN
- Flächen mit Photovoltaik-Anlagen **≠** LN







# Direktzahlungen Landschaftsqualitätsbeitrag

## Grundprinzipien gemäss Art. 74 LwG

- Kofinanzierung (Bund 90% / Kanton 10%)
- Projektspezifische Ziele, Massnahmen und Beiträge
  - Regionale Verankerung der Landschaftsentwicklungsziele
  - Zielgerichtete, umsetzbare Massnahmen
  - An Leistungen und Werten orientierte Beitragshöhen
- Bewilligung der Umsetzung durch BLW:  
71 Projekte per Ende Januar 2014 eingereicht
- Bewilligung mit Auflagen; Auflagen müssen in Projektberichte eingearbeitet werden
- Umsetzung im Rahmen von 8-jährigen Bewirtschaftungsvereinbarungen





## Strategie Biodiversität Schweiz (SBS)

# Aktionsplan demnächst verabschiedet

Strategie vom Bundesrat am 25.4.2012 verabschiedet

Auftrag des Bundesrates:

- Erarbeitung eines Aktionsplans mit konkreten Massnahmen zur Erreichung der Ziele der SBS
- Mai 2014: Aktionsplan wird dem Bundesrat vorgelegt
- Bis 2020: Umsetzung des Aktionsplans

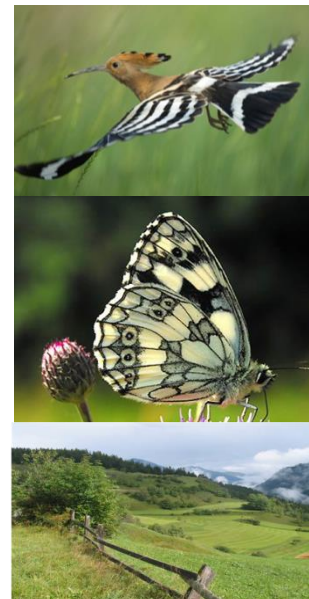

Fachtagung suissemelio Olten| 18. Juni 2014

Jörg Amsler, Stv. Leiter Direktionsbereich Direktzahlungen und ländliche Entwicklung



# Strategie Biodiversität Schweiz (SBS)

# Aktionsplan Bereich Landwirtschaft

## Vorgaben BAFU

| Aktionsbereiche                          | Strategische Ziele                       | Handlungsfelder  |
|--|--|--|
| I. Nachhaltige Nutzung der Biodiversität | 1. Nachhaltige Nutzung der Biodiversität | HF 1.1 Waldwirtschaft  |
|  |  | HF 1.2 Landwirtschaft  |
|  |  | HF 1.3 Jagd und Fischerei  |
|  |  | HF 1.4 Tourismus, Sport und Freizeit   |
|  |  | HF 1.5 Verkehr   |
|  |  | HF 1.6 Erneuerbare Energien  |
|  |  | HF 1.7 Grundstücke, Bauten und Anlagen des Bundes  |
|  |  | HF 1.8 Raumplanung   |
|  |  | HF 1.9 Wirtschaft (Biodiversität in der Handelspolitik, Beschaffung Bund und Produktumweltinformation) |

## Umsetzung BLW

Schweizerische Eidgenossenschaft  
Confédération suisse  
Confederazione Svizzera  
Confederaziun svizra

Eidgenössisches Departement für  
Wirtschaft, Bildung und Forschung WBF  
Bundesamt für Landwirtschaft BLW  
Fachbereich Ökologie

Bern, 30. Juni 2013

---

### Handlungsfeld Landwirtschaft des Aktionsplans Strategie Biodiversität Schweiz

Ergebnisse des partizipativen Prozesses zur Erarbeitung von Massnahmen

---

## Hauptmassnahme: WDZ (AP14/17)

**Handlungsfeldleitung**  
Samuel Vogel

**Redaktion**  
Samuel Vogel, Nicole Inauen

**Beiträge**  
Regula Benz (Agridea), Alexandra Cropt (Schweizerischer Bauernverband SBV), Markus Jenny (Vogelwarte Sempach), Marcel Liner (Umweltallianz), Patricia Steinmann (BLW), Thomas Walther (ART)

**Kerngruppe**  
Peter Althaus (IP-Suisse), Dominique Barjolle (FiBL), Regula Benz (Agridea), Alexandra Cropt (SBV), Markus Jenny (Vogelwarte Sempach), Marcel Liner (Umweltallianz), Patricia Steinmann (BLW), Gabrielle Volkart (BAFU), Erich Vonlanthen (Landwirt), Thomas Walter (ART)

21142005/02002 | 0002.2101.101.6.1304/06

## Fünf neue Massnahmen:

1. Aufwertung BD in Ackerbaugengebieten
2. Gesamtbetriebliches Produktionssystem
3. Bildung und Beratung
4. Synergien mit Wald und Gewässern
5. Qualität der Flächen



Anpassung an den Klimawandel

# Aktionsplan Bereich Landwirtschaft

## Sechs Massnahmenbündel:

1. Optimierter Einsatz von angepassten Sorten und Rassen

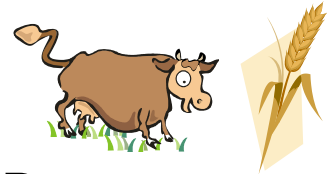

2. Schonende Nutzung von Boden und Wasser



3. Erarbeitung von Grundlagen für die standortangepasste Bewirtschaftung



4. Ausbau von Monitoring und Frühwarnung



5. Prüfen von Möglichkeiten zur Verringerung und Abfederung von Ernteaufschlägen und Preisschwankungen



6. Forschungs- und Beratungsoffensive  
Klimawandel – Landwirtschaft



**Jeder Bündel enthält Massnahmen zu Forschung, Beratung und Politik.**



# Pärke von nationaler Bedeutung

## Pärkelandschaft Ende 2013



### Nationalpärke

- 1 Schweizerischer Nationalpark GR
- 2 Parc Adula
- 3 Parco del Locarnese

### Regionale Naturpärke

- 4 UNESCO Biosphäre Entlebuch
- 5 Thal
- 6 Biosfera Val Müstair
- 7 Landschaftspark Binntal
- 8 Chasseral
- 9 Diemtigtal
- 10 Parc Ela
- 11 Gantrisch
- 12 Gruyère Pays-d'Enhaut
- 13 Jurapark Aargau
- 14 Beverin
- 15 Parc du Doubs
- 16 Jura vaudois
- 17 Pfyn-Finges
- 18 Schaffhausen
- 19 Neckertal

### Naturerlebnispark

- 20 Wildnispark Zürich Sihlwald

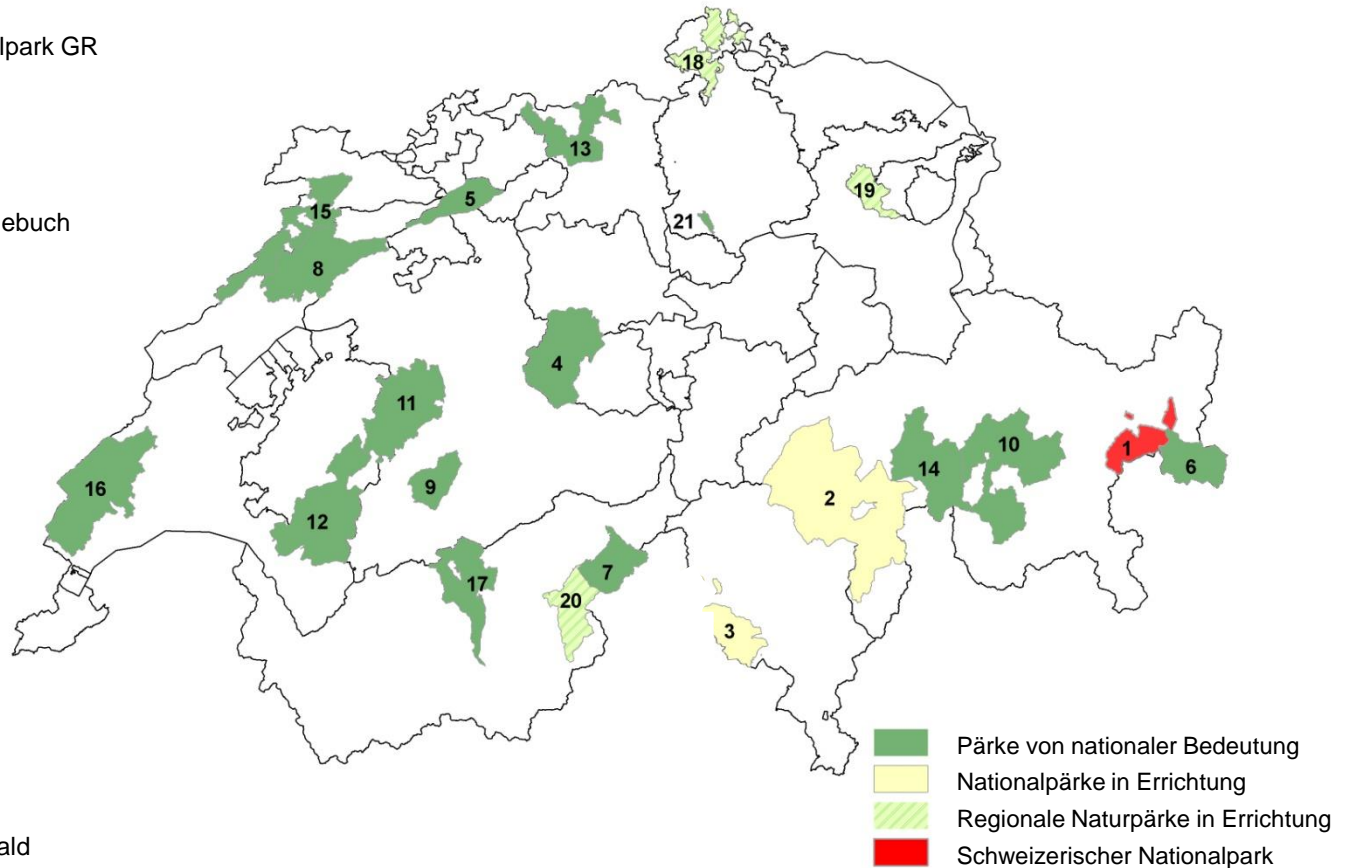



# Strukturverbesserungsverordnung

## Gründe für die Änderungen



Konkretisierung der neuen Gesetzesartikel:

- Art. 89 Abs. 1 Bst. d: Stärkung einer strategischen Investitionspolitik, Risikominderung
- Art. 89a LwG: Verfahren Wettbewerbsneutralität
- Art. 93 Abs. 1 Bst. e LwG: Gemeinschaftliche Initiativen zur Senkung der Produktionskosten
- Art. 106 Abs. 1 Bst. d LwG: Erneuerung von Dauerkulturen
- Art. 107a LwG: Investitionskredite für gewerbliche Kleinbetriebe auch im Talgebiet

Förderung innovativer und unternehmerischer Lösungen und vereinfachte Umsetzung der Massnahmen durch die Kantone.





## Strukturverbesserungsverordnung

# Tragbare Belastung / Kleinbetriebe

### Tragbare Belastung (Art. 8 SVV):

Die Konkurrenzfähigkeit der Betriebe muss langfristig gesichert sein; keine Fehlinvestitionen

→ Planung der Tragbarkeit für mindestens 5 Jahre und gesamtbetriebliche Risikobeurteilung der vorgesehenen Investition

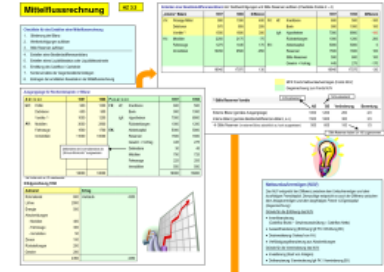

### Gewerbliche Kleinbetriebe (Art. 10a SVV):

Die Definition des gewerblichen Kleinbetriebs wird bezüglich seiner Maximalgrösse erhöht

(2000 Stellenprozenten; Gesamtumsatz  $\leq$  10 Mio. Fr.)

Ausdehnung der Unterstützung auf das Talgebiet





# Strukturverbesserungsverordnung Wettbewerbsneutralität



## Wettbewerbsneutralität (Art. 13 SVV):

Anhörung gewerblicher Organisationen und Branchenverbänden bei Projekten mit grosser Auswirkung auf Wettbewerb

Obligatorische Publikation im kantonalen Amtsblatt vor der Genehmigung des Projektes durch den Kanton

Einspruchsmöglichkeit für betroffene Gewerbebetriebe im wirtschaftlich relevanten Einzugsgebiet

Bestehende Unternehmen müssen die Aufgabe gleichwertig erfüllen oder eine gleichwertige Dienstleistung erbringen







# Strukturverbesserungsverordnung

## Gemeinschaftliche Initiativen

### Gemeinschaftliche Initiativen von Produzenten und Produzentinnen zur Senkung der Produktionskosten:

Unterstützung (Beiträge und Investitionskredite) bei der Vorabklärung, Gründung und dem Aufbau (Start- oder Entwicklungsphase) der Zusammenarbeitsform (Art. 19e und 49 SVV)

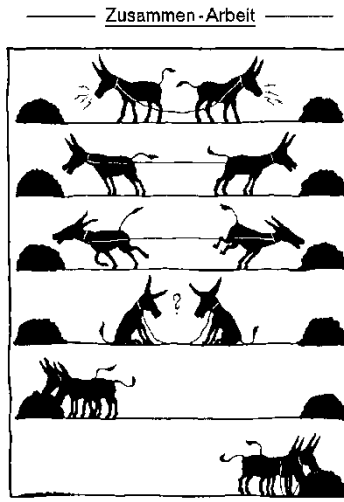



Strukturverbesserungsverordnung

# Wiederinstandstellung / Pachtlandarrondierungen

Erweiterung der periodischen Wiederinstandstellung auf alle Trockenmauern (Art. 14 und 15a SVV)



■ Bewirtschaftungseinheit  
■ Eigentümer/ Pächter  
■ Verschiedene Verpächter

Bessere Unterstützung bei Pachtlandarrondierungen (Art. 15 SVV; 1'200 Franken pro Hektar an Verpächter und Verpächterinnen)



# Strukturverbesserungen

- Oberaufsicht beim Vollzug von Strukturverbesserungen:  
Dienststellenrevision des FISP – Umfrage des BLW unter den Kantonen
- Publikation nach Art. 97 Abs. 4 LwG
  - Gleichwertige Rechtsgrundlagen
  - Ausnahmen von der Publikation: Begriffe der «Baubewilligung» und «Konzession»
- Rechtskraft kantonaler Beschlüsse (Art. 25 Abs. 2 Bst. a SVV)



# Fahrplan Revision RPG

| RPG 1. Revisio <span>ns</span> etappe<br>(Siedlungsgebiet) |   | RPG 2. Revisio <span>ns</span> etappe<br>(Nichtsiedlungsgebiet) |  |
|--|---|---|--|
| <b>20.01.2011</b>  | BR verabschiedet<br>Botschaft zur<br>Landschaftsinitiative /<br>indir. Gegenvorschlag | <b>Frühling 2010</b>  | Vorbereitungsarbeiten,<br>Bestellung der AG's<br>Ausarbeitung Berichte |
| <b>2011</b>  | Plenum SR / NR<br>Differenzbereinigung  | <b>Dezember<br/>2011</b>  | Diskussion der<br>Vorschläge,<br>Unterbruch der<br>Arbeiten            |
| <b>22.6.2012</b>   | Schlussabstimmung<br>beide Räte   | <b>April 2014</b>   | Diskussion im<br>Leitungsgremium                                       |
| <b>3.03.2013</b>   | Volksabstimmung RPG   | <b>Okt. / Nov.<br/>2014</b>                                     | Anhörung /<br>Vernehmlassung   |
| <b>1. Mai 2014</b>   | Inkrafttreten Rev. RPG<br>und Rev. RPV + TR BZ<br>+ Leitfad. Richtplanung             | <b>2015 - 2018</b>  | Botschaft BR /<br>Parlament  |



Raumplanung

# Revision RPG: 1. Etappe

## Gegenvorschlag Landschaftsinitiative

- Begrenzung Siedlungsentwicklung, nach innen lenken
- Reduktion zu grosser Bauzonen, Anpassung Richtpläne

## Klares Votum des Stimmvolkes am 3.3.2013

- Ja-Stimmenanteil von 62,9 Prozent

## Umsetzungsinstrumente

- Teilrevision Raumplanungsverordnung (RPV)
- Ergänzung des Leitfadens für die kantonale Richtplanung
- Technische Richtlinien (TR) zur Dimensionierung der Bauzonen

In Kraft seit 1.5.2014





# Änderungen von RPG und RPV zur Pferdehaltung



## Tableau récapitulatif

|   | Entreprise agricole selon art. 5 ou 7 LDFR         | Exploitation agricole inférieure à la taille d'une entreprise | Détention de chevaux à titre de loisir (agriculture de loisir)  |
|---|--|---|---|
| Nouvelles constructions et installations  | oui  | non <sup>1</sup>  | non   |
| Réaffectation de constructions et installations existantes                      | oui  | oui   | oui, si l'objet réaffecté est proche de la maison d'habitation et si une détention respectueuse des animaux est garantie <sup>2</sup> |
| Installations extérieures nécessaires pour une détention convenable des animaux | oui  | oui   | oui <sup>2</sup>  |
| Places pour l'utilisation   | oui  | non <sup>1</sup>  | non   |
| Carrousels  | oui  | non <sup>1</sup>  | non   |
| Abris de pâturage   | oui  | non <sup>1</sup>  | non   |
| Nombre de chevaux   | en fonction de la base fourragère et des pâturages | en fonction de la base fourragère et des pâturages            | un détenteur de chevaux à titre de loisir doit être en mesure de s'occuper de tous les chevaux lui-même, soit sans l'aide de tiers    |

<sup>1</sup> Une communauté ou une communauté partielle d'exploitation vouée à la détention de chevaux qui est reconnue et atteint au moins les besoins en travail exigé pour une entreprise agricole (art. 5 ou 7 LDFR) peut ériger, aux conditions de l'art. 35 OAT, les mêmes constructions et installations qu'une entreprise agricole.

<sup>2</sup> Est en outre applicable l'art. 24e, al. 5, LAT, aux termes duquel des autorisations ne peuvent être délivrées que si les conditions prévues à l'art. 24d, al. 3, LAT sont remplies.





# Revision RPG: 2. Etappe

## Thematische Schwerpunkte (Nichtsiedlungsgebiet)

- Verbesserung Kulturlandschutz / Stärkung Fruchtfolgeflächen
- Funktionale Räume / kooperative Planung
- Verkehr und Energie in der Raumplanung
- Untergrund und Raumplanung
- Bauen ausserhalb der Bauzonen /  
Ziel: Optimierungen und Vereinfachungen
- Weitere Themen:  
Bundesplanungen / Richtplanungen /  
Koordination Raumplanung und Umweltschutz

Fahrplan:

Vernehmlassung Herbst 2014?





# Raumrelevante Politiken

## Modellvorhaben

### Evaluation 2011 / 2012

- Gute Impulse zur Zusammenarbeit
- Generell wenig fokussiert



### Nachhaltige Raumentwicklung 2014-2018

8 beteiligte Bundesämter (ARE, seco, BAFU, BLW, BWO, BAG, ASTRA, BASPO)

149 Projekteingaben (bis Ende Februar 2014):

- Siedlungsentwicklung nach innen (48 Projekte)
- Freiraumentwicklung in Agglomerationen (42 Projekte)
- Wirtschaft in funktionalen Räumen (18 Projekte)
- Natürliche Ressourcen (22 Projekte)
- Wohnraumbedarf (19 Projekte)

Definitive Projektauswahl: bis Ende Mai 2014 (ca. 30 Projekte)





# Raumrelevante Politiken: GSchG

- Gewässerraum:  
Merkblatt «Gewässerraum und Landwirtschaft» herausgegeben von BAFU, BLW, ARE in Zusammenarbeit mit BPUK und LDK



# Raumrelevante Politiken: WaG

- Vollzugshilfe Rodungseratz



# Raumrelevante Politiken: BLN

- Bundesinventar der Landschaften und Naturdenkmäler von nationaler Bedeutung
- Revision der Verordnung (VBLN)
- Ämterkonsultation Bund
  - Neue Beschriebe unvollständig im Bereich Land- und Alpwirtschaft
  - Teilweise Einbezug Kantone
- Öffentliche Anhörung:  
Voraussichtlich Januar – März 2014
- Inkraftsetzung: Oktober 2014



# Ressource Wasser



- Wasseragenda 21 : AG-Renat
- NFP 61



# Diverses

- Europäischer Dorferneuerungspreis:  
Wettbewerb 2014, Siegesfeier 2014 in Vals
- Sicherung der kulturtechnischen Werke:  
Zerstückelung, Unterhalts- und Bewirtschaftungspflicht
- Meldeblätter: KS vom Juni 2014 (Hochbau)
- Bestellung von Publikationen des Bundes  
bitte direkt bei  
[www.bundespublikationen.admin.ch](http://www.bundespublikationen.admin.ch)



# Tagungen

- EurAgEng Kongress in Zürich:  
6. – 10. Juli 2014, Patronat BLW, Organisation: ART
- [suissemelio](#) - Konferenz Solothurn:  
28. – 29. August 2014
- IRL Landmanagement Tagung ETH-Zürich:  
offen



# Ausblick

- Umsetzung AP 14 - 17
- Finanzen
- Ressourcenfragen
- Schutz des Kulturlandes
- Wirksamkeit einzelbetrieblicher Massnahmen EFK



# Auf gute Zusammenarbeit! Besten Dank



**blw.admin.ch** →  
Ländliche Entwicklung  
suissemelio.ch  
agrigate.ch

**Schweiz. Natürlich.**